Риски связаны с потреблением информации из интернета

Контентные риски

Включает в себя незаконный и непредназначенный для детей (неподобающий) контент.

Неподобающий контент

Включает в себя материалы, содержащие: насилие, эротику и порнографию, нецензурную лексику, информацию, разжигающую расовую ненависть, пропаганду анарексии и булимии,суицида, азартных игр и наркотических веществ.

Незаконный контент

В зависимости от законодательства страны разные материалы могут считаться нелегальными. В большинстве стран запрещены: материалы сексуального характера с участием детей и подростков, порнографический контент, описания насилия, в том числе сексуального, экстремизм и разжигание расовой ненависти.

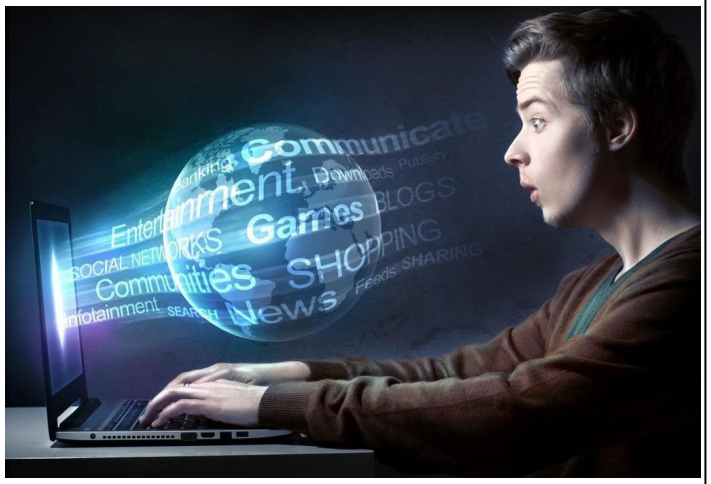

Вредоносные программы

Вредоносные программы - это программы, негативно воздействующие на работу компьютера. К ним относятся вирусы, программы-шпионы, нежелательное рекламное ПО и различные формы вредоносных кодов.

Спам

Спам - это нежелательные электронные письма, содержащие рекламные материалы. Спам дорого обходится для получателя, так как пользователь тратит на получение большего количества писем свое время и оплаченный интернет-трафик. Также нежелательная почта может содержать, в виде самозапускающихся вложений, вредоносные программы.

Кибермошенничество

Один из видов киберпреступления, целью которого является обман пользователей. Хищение конфиденциальных данных может привести к тому, что хакер незаконно получает доступ и каким-либо образом использует личную информацию пользователя, с целью получить материальную прибыль.



Коммуникационные риски

Коммуникационные риски связаны с межличностными отношениями интернет-пользователей и включают в себя контакты педофилов с детьми и киберпреследования.

Незаконный контакт

Незаконный контакт - это общение между взрослым и ребенком, при котором взрослый пытается установить более близкие отношения для сексуальной эксплуатации ребенка.

Киберпреследования

Киберпреследование - это преследование человека сообщениями, содержащими оскорбления, агрессию, сексуальные домогательства с помощью интернет-коммуникаций, обмен информацией, контактами или изображениями, запугивание, подражание, хулиганство (интернет-троллинг) и социальное бойкотирование.

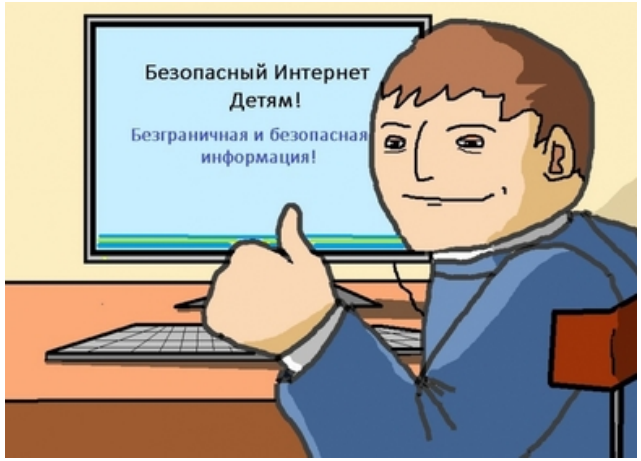

Внимательно относитесь к действиям ваших детей в “мировой паутине”

• Не отправляйте детей в “свободное плавание” по Сети. Старайтесь активно участвовать в общении ребенка с Интернетом, особенно на этапе освоения.

• Беседуйте с ребенком о том, что нового для себя он узнает с помощью Интернета и как вовремя предупредить угрозы.

Информируйте ребенка о возможностях и опасностях, которые несет в себе Сеть

• Расскажите ему, что в Интернете как и в жизни встречаются и “хорошие”, и “плохие” люди, если он столкнется с негативом или насилием от другого пользователя Интернет, ему нужно сообщить об этом близким людям.

• Научите ребенка искать нужную ему информацию и проверять ее, в том числе с вашей помощью.

• Научите ребенка внимательно относиться к скачиванию платной информации и получению платных услуг из Интернета, особенно путем отправки SMS, – во избежание потери денег.

• Сформируйте список полезных, интересных, безопасных ресурсов, которыми может пользоваться ваш ребенок, и посоветуйте их использовать.



Выберите удобную форму контроля пребывания ребенка в Сети

• Установите на компьютер программы родительского контроля (либо воспользуйтесь встроенными в Windows инструментами), а также антивирус.

• Если ваш ребенок – учащийся младших классов и остается часто дома один, ограничьте время его пребывания в Интернете.

• Если компьютер используется всеми членами семьи, установите его в месте, доступном для всех членов семьи, а не в комнате ребенка.

• Создавайте разные учетные записи на Вашем компьютере для взрослых и детей. Это поможет не только обезопасить ребенка, но и сохранить Ваши личные данные.

• Регулярно отслеживайте ресурсы, которые посещает ваш ребенок. Простые настройки компьютера позволят вам быть в курсе того, какую информацию просматривал подросток.



Регулярно повышайте уровень компьютерной грамотности, чтобы знать, как обеспечить безопасность детей

Информация для родителей

о возможностях и опасностях, вязаных с потреблением информации, которая публикуется в интернете



Для того чтобы уберечь наших детей, позаботьтесь о функции родительского контроля или установите фильтры